LA REVEILLEE

Circulaire n° 100 – Juin 2009

EDITORIAL

Michel de Robert de Lafrégeyre

Chères cousines, chers cousins,

Cette 100eme circulaire est pour moi triste et importante, elle sert à vous informer de la perte de mon épouse Christelle que j'aimais tant et qui a été emportée par une terrible maladie le 5 mai 2009.
Mais la vie continue et il est donc important de voir que notre association édite la 100eme circulaire, difficilement imaginable en 1975 ! Merci à tous et continuons….

Notre site Internet verra le jour en cette année 2009 et j'aurai le plaisir de vous en parler cet été.
Je demande à tous la possibilité de scanner les documents de nos familles afin de les insérer dans le site, celui ci bien sur sera sécurisé et accessible par un code pour les documents qui n'ont pas lieu d'être consultés par tout le monde, donc merci de me contacter par email ou téléphone à ce sujet.
Pensez à régler vos cotisations annuelles rapidement auprès de notre trésorière, merci d'avance.

COMPTE RENDU DE LA REUNION REGIONALE 2009

Le 14 mars 2009, notre nouvelle et dynamique secrétaire générale, Léa de Verbizier-Latreyte (épouse Watanabé) a reçu chez elle à Montmartre une trentaine de cousins et cousines, dont quelques uns trés jeunes, pour une chaleureuse réunion régionale, bien nourrie et bien arrosée.

Le Président Michel de Robert et Christelle menaient les amicales conversations et ont redit leur projets notamment le site Internet de la Réveillée et l'accueil des plus jeunes ainsi que le développement de recherches historiques.

Appel à candidatures

Selon les statuts, deux administrateurs ne sont plus rééligibles : Bruno Dewevre et Marion Février-Bordreuil.
Les cousins et cousines souhaitant entrer au conseil d'administration sont invités à se faire connaître du secrétariat général.

Réveillée 2009 du 8 au 11 août

Samedi 8 août **Réveillée 2009 aux Verreries de Moussans** dans l'Hérault (voir encart)
9h30 : Réception par le maire à la mairie des Verreries de Moussans
10h00 : montée au Fournas près de la Bastide de Rouairoux (chaussures de marche), exposé sur les familles verrières
11h00 : retour (marche puis voiture) et arrêt au château des Verreries de Moussans (château des Riols). Yves Blaquière décrira l'organisation du travail sur le site entre 1878 et 1888
12h00 : pique nique tiré des sacs aux Verreries de Moussans
14h00 : départ pour Sorèze
15h00 : visite commentée du musée dont exposition temporaire « Le verre à boire »
16h00 : assemblée générale au musée de Sorèze
18h00 : séparation (deux heures pour retourner en Ariège)

Dimanche 9 août: Présentation du futur **site Internet** à 16 h à Feytis (chez Michel Gondran) Gabre

Lundi 10 août: **Balade familiale en montagne** avec Marc Dagain . RV à 9h au replat de Coumebière (voir encart)
Mardi 11 août : **Colloque de Gabre** au temple de Gabre
10h Rémi Cabanac
15h Christine Dagain

APPEL DE RENSEIGNEMENTS BIOGRAPHIQUES

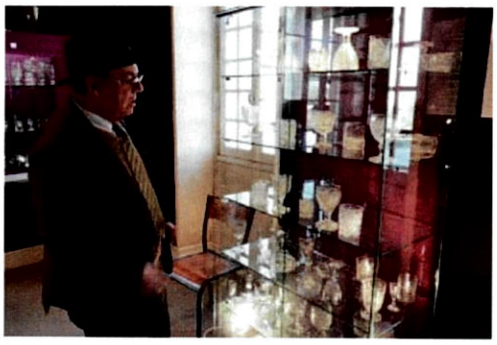

M. Yves BLAQUIERE de Sorèze (Tarn) écrit l'histoire des verreries de MOUSSANS (Hérault) et en a déjà publié le premier tome portant sur les productions. Le second tome traitera des verriers eux-mêmes. En dépouillant les livres de comptes, M. Blaquière a rencontré plusieurs verriers qui vivaient et soufflaient le verre aux débuts de la IIIème République, dans les années 1870-1890. Or, il voudrait mieux connaître ces diverses personnalités et savoir si leurs descendants ou alliés auraient sur eux des données, des photos ou des documents.

Pour l'un d'eux, qui n'était autre que mon propre arrière-grand-père, c'est déjà fait. Les verriers encore inconnus sont:

- Sébastien Auguste de ROBERT-BOSC, dit "Termes", né à La Resse, le 10 août 1830, fils de Jean-François de ROBERT-BOSC, dit "Termes", et décédé à Moussans en 1887.
- Jean, Angély de ROBERT, né en 1851 aux Verreries de Moussans, fils de Jean-Elie de ROBERT, mort à Moussans en 1918 comme agriculteur; il était le beau-frère de Gustave de RIOLS DE FONCLARE, directeur de la verrerie.
- Pierre de ROBERT-FRAISSE (dit Fraïssou), fils de Pierre de ROBERT-FRAISSE, dit "Virgile", qui devait être né vers 1846, souffla le verre à Moussans de 1878 à 1888 et eut pour enfants: Julien, Ferdinand et Léon. Ce dernier fut "gamin" aux verreries de Moussans en 1881, 82 et 83, sous le même sobriquet "Virgile" que son grand-père.

Si vous tenez quelques uns des renseignements recherchés, la REVEILLEE vous invite à les communiquer à M. Yves BLAQUIERE, 5 rue de Puyvert à 81540 SOREZE, et aussi à prévenir de cette communication Michel Bégon (de Robert- Bousquet), 214 avenue Henri Ravera, à 92220 Bagneux. Merci à tous ceux qui aident et aideront nos historiens à faire revivre un passé glorieux.

Michel Bégon de Robert-Bousquet.

Fonds d'entraide

Col de Fouzes : vue sur le bassin lacustre de Bassiès

Nous vous rappelons que l'association a créé dès son origine un fonds d'entraide destiné à apporter un coup de pouce financier à des cousins en particulière difficulté. Dans la période de crise économique que nous connaissons, ce fonds peut être une aide précieuse. Nous vous invitons donc, soit à faire un don (le bulletin de cotisation vous y invite), soit à solliciter une aide (s'adresser au président de la Réveillée Michel de Robert de Lafregeyre - 20 bis rue Sadi Carnot 92000 Nanterre - 06 07 99 01 62 - mdrobert@club-internet.fr ou au vice - président : Michel Bégon - 214 avenue Henri Ravéra - 92220 Bagneux - 01 46 57 10 89 - michel.begon@wanadoo.fr , démarche qui demeurera tout à fait discrète).

Pour des ajouts à l'annuaire familial

L'annuaire familial, régulièrement mis à jour par le trésorier de l'association, contient nos coordonnées, nos origines familiales et les prénoms de nos enfants. Nous vous proposons d'enrichir ces mentions de l'ajout de la profession et du poste de chacun des membres de la famille afin de faciliter les conseils d'orientation donnés aux jeunes, les recherches de stages, les rencontres de cousins qui vont se découvrir une proximité supplémentaire. Ainsi, si vous n'avez pas encore cotisé pour cette année 2009, vous pourrez ajouter ces informations sur le bulletin de cotisation. Sinon, vous pouvez d'ores et déjà envoyer ces compléments à la trésorière : Hélène Bégon - Tavera - 2 allée Pierre de Coubertin 78000 Versailles - 01 30 21 37 57 - helene.begontavera@orange.fr

LES CRISTALLERIES DES VOSGES

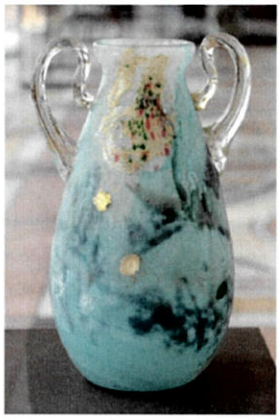

Le massif des Vosges offrait avec son grès porphyroïde, à la teinte rouge sombre, ses forêts de sapins et ses champs de fougères, un site idéal pour les verreries au bois, que les gentilshommes-verriers exploitèrent dès la fin du moyen-âge, et surtout depuis la moitié du XVIIIème siècle, après les désastres de la "Guerre de Trente Ans". Ces verreries, en se convertissant pour au moins deux d'entre elles au verre chargé de plomb, qu'on appelle le cristal, ont tant bien que mal survécu à la crise actuelle. On les visite avec délices. La verrerie de Meisenthal en Moselle ne souffle plus que les "boules de Noël", mais présente une exposition vivante des techniques verrières ainsi que des vases d'Emile Gallé. La cristallerie de Saint-Louis-lès-Bitche, en Moselle toujours, a édifié une gigantesque halle d'exposition,dont le parcours sur mille mètres et cinq étages fait découvrir les collections réunies depuis 1820 et des milliers d'objets souvent splendides. Elle compte 250 salariés. La cristallerie de Baccarat en Meurthe-et-Moselle emploie encore mille personnes et présente ses belles collections dans l'ancien hôtel du directeur. On attend pour 2009 que Lalique à son tour ouvre son exposition dans le Bas-Rhin. Il faut passer de longs moments dans ces sites prestigieux.

Michel Bégon (de Robert Bousquet).

Toponymie sur veirièr(s) *(prononcez / bèïriè(s)/)*

« **Prendre un verre** », c'est correct. « **Boire un verre** », voilà qui est fort .
Remarquez que puisque **« boire une bolée** » se dit, pourquoi ne pas oser **« boire une verrée** » ?

Heureusement, la langue d'Oc a un terme pour désigner le contenant (***lo veire***) et un autre pour désigner le contenu, le plein d'un verre (***lo veirat***). En Haut Languedoc, on trouve plusieurs toponymes faisant référence au verre mais plutôt à la matière et à sa fabrication . Outre les Verreries, on trouve de nombreux ***Veirièr(s)*** et ***Veirièra(s)*** qui attestent la présence d'un four verrier. Il ne sont pas toujours faciles à repérer sur une carte ou un panneau indicateur, masqués qu'ils sont par des écritures diverses issues de la phonétique. Ainsi *Beyriès, Veyrié, Vériès, Verié, Veirié, Veyrière…* ne sont que des aberrations orthographiques du même mot dont la graphie normalisée est *: Veiriè(s)* ou *Veirièra(s).*
Son adoption généralisée faciliterait la compréhension et exprimerait le lien qui unit ces noms de lieux.

Journal du Parc naturel régional du Haut-Languedoc (n° 17 automne 2008)

L' ALSACIEN : Le drame des malgré nous

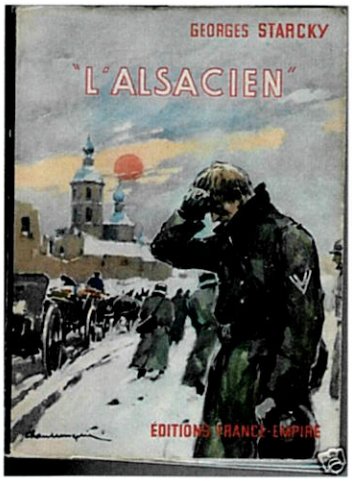

Quelques semaines avant de disparaître, Christelle de Robert a révélé à la Réveillée le livre publié dès les années 1950 par Georges Starcky, son père, sur ses terribles campagnes de 1943 à 1945 dans les rangs de la Wehrmacht. C'est un récit sobre et saisissant, réaliste et parfois moqueur, de la chute du régime hitlérien dans l'horreur et de sa propre descente aux enfers. Edité sous le titre « l'Alsacien » et réédité sous le titre « les Malgré Nous », l'ouvrage devait être mis en images pour une série télévisuelle; mais la famille s'y est opposée, parce que les scénaristes voulaient romancer un brin les épreuves du héros.

Alors que son frère Jean servait dans l'armée française, Georges Starcky, né et vivant à Mulhouse (Haut-Rhin), se vit embrigader de force dans l'armée allemande, à l'été de 1943, pour porter renfort au front de l'est qui vacillait après les défaites de Stalingrad et Koursk .

Parlant le français, l'allemand et les langues slaves, Starcky pouvait servir d'interprète et même échanger avec les populations occupées, ce qui en a fait le témoin privilégié des combats, des persécutions et des massacres. Il a participé aux batailles du Pripet, du Dniepr, de Galicie, de Slovaquie, puis de Silésie, en gardant le regard et le cœur français sur des catastrophes inimaginables. Il a sauvé des vies, même de soldats russes. Ce qui l'a vite fait soupçonner de défaitisme et trahison par les officiers allemands. Ses descriptions de l'incendie de la rive gauche du Dniepr et du chaos de la Wehrmacht sous les canonnades russes sont terrifiantes. Seule sa prodigieuse habileté a voulu qu'il regagnât l'Alsace après le 8 mai 1945, pour témoigner d'abord, mais aussi mourir des blessures subies.

Michel Bégon

CARNET FAMILIAL

Naissances

Roger PARMENTIER (de ROBERT LASSAGNE) nous annonce la naissance de Garance chez Mathieu FROISSART et Lydie PARMENTIER.

Pierre et Nicole MARTIN (de ROBERT-GARILS) sont heureux d'annoncer les naissances de Capucine, le 15 Mars 2006 et d'Arnaud le 16 mai 2008 chez Havira et Nicolas MARTIN.

Mariages

Laurent VERCUEIL (de ROBERT BOUSQUET) s'est marié le 23Août 2008 avec Sophie HAMELIN, qui a deux petites filles, Maïa et Lilou.

Le Docteur et Madame François OLLE (de VERBIZIER LAHAJAU) sont heureux de faire part du mariage de leur fille, Florence, avec Monsieur Freddy BOUTTEVIN le 6 Juin 2009 à Toulouse.

Jean-Pierre GONDRAN (de ROBERT LABARTHE) et Emmanuelle AUGER se sont mariés le 27 Juin 2009 à Issy les Moulineaux.

Catherine et Michel GONDRAN (de ROBERT LABARTHE) sont heureux de vous annoncer le mariage de leur fils, Guillaume, avec Mademoiselle Valérie MARIAUD le 4 Juillet 2009 à Limoges.

Marie-Christine (de VERBIZIER) et Jacques GONDRAN de ROBERT (de ROBERT LABARTHE) sont heureux de vous annoncer le mariage de leur fille, Nathalène, avec Monsieur Arnaud PIERARD le 15 Août 2009 à Couches (Saône et Loire).

La Réveillée souhaite beaucoup de bonheur à tous les nouveaux mariés .

Décès

Jacques SEROL (de ROBERT LAFREGEYRE) a la très grande douleur de faire part du décès de son frère Michel, époux de Maryse, survenu le 29 Juin 2008 à l'age de 57 ans, à la suite d'une maladie foudroyante.

Zohra et Erick de GRENIER de LATOUR, ses parents , Alexandre, son frère vous annoncent la disparition d'ARNAUD de GRENIER de LATOUR décédé le 9 mars 2009 .

Alain et Michèle MARTIN [de GRENIER (Pastagras)] ses parents, Valentin, Mathilde et Léa LECOMTE, ses enfants, ont la douleur de vous faire part du décès brutal de Catherine MARTIN survenu le 22 mai 2009, dans sa 47ième année.

Christelle de ROBERT, l'épouse du Président Michel de ROBERT de LAFREYGERE, est disparue le 05 mai 2009 d'une longue maladie contre laquelle elle a résisté courageusement pendant 20 mois. Depuis 2005, elle s'était attachée passionnément à notre association, lui donnait les impulsions efficaces et, **le 17 avril encore, recevait chez elle avec beaucoup de chaleur** le conseil d'administration.

Active dans les métiers de la communication et de l'hôtellerie, Christelle était la fille du mulhousien Georges Starcky , qui parmi les "malgré nous" fit la campagne de Russie dans les rangs de la Wehrmacht et a raconté sa plongée dans l'enfer nazi par un ouvrage extraordinaire: "l' Alsacien" (réédité sous le titre "les Malgré nous").

Toute la Réveillée exprime à Michel de Robert et aux siens ses regrets, sa sympathie et sa reconnaissance.

Quelles sont ces ruines?
(réponses)

Maison de Bousquet : ancienne maison des Verbizier Latreyte sur la commune de Gabre, détruite en 1944 par la milice

Château de Serre de Cor

Quelques adresses utiles

Siège social : Elodie de GRENIER, rue des Abbayes, 09290 Le Mas d'Azil

Présidence du Conseil d'Administration : Michel de ROBERT de LAFREGEYRE, 20 bis rue Sadi Carnot, Nanterre 92000, Port : 06 07 99 01 62, mdrobert@club-internet.fr

Secrétariat Général : Léa de VERBIZIER WATANABE, 43 rue St-Georges, 75009 Paris, 01 42 85 16 83, lea.watanabe@free.fr

Trésorier : Hélène BEGON-TAVERA, 2 allée Pierre de Coubertin, 78 000 Versailles, 01 30 21 37 57 , helene.begontavera@orange.fr

REVEILLEE 2009

Samedi 8 août

9h30 : Accueil par le maire à la mairie des Verreries-de-Moussans

10h00 : montée au Fournas près de la Bastide de Rouairoux (900 mètres, voiture puis prévoir chaussures pour marcher), exposé sur les familles verrières

11h00 : retour (marche puis voiture) et arrêt au château des Verreries de Moussans (château des Riols). Yves Blaquière décrira l'organisation du travail sur le site entre 1878 et 1888

12h00 : pique nique tiré des sacs aux Verreries de Moussans

14h00 : départ pour Sorèze

15h00 : visite commentée du musée dont exposition temporaire « Le verre à boire »

16h00 : assemblée générale au musée de Sorèze

18h00 : séparation (deux heures pour retourner en Ariège)

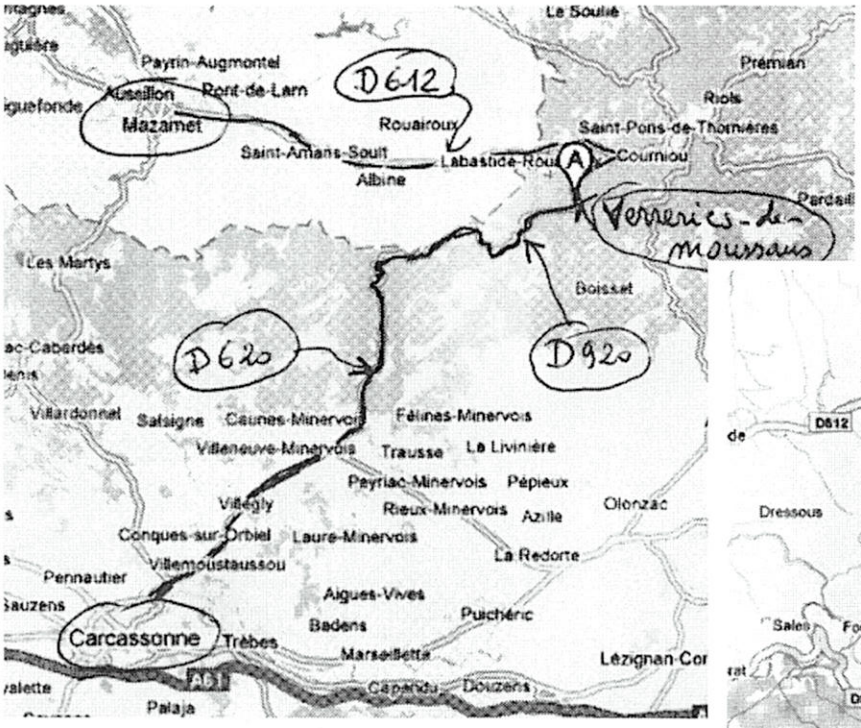

Pour se rendre en voiture à Verreries-de-Moussans (34), il faut compter 2h40 à partir du Mas d'Azil : 1h 40 jusqu'à Carcassonne, puis 1 h jusqu'à Verreries-de-Moussans.

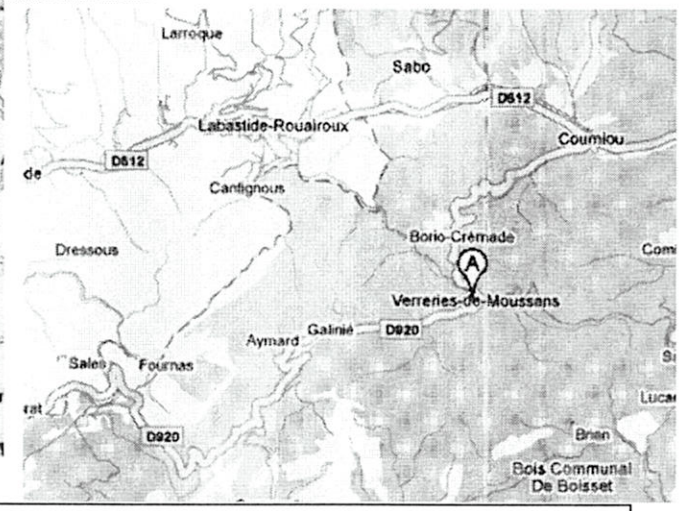

Office de Tourisme le plus proche : **Labastide Rouairoux :** 05 63 98 07 58 (**Mazamet** 04 67 97 00 26)
Quelques adresses proches pour coucher :
Gîtes d'étapes : La Bouriotte (Mr et Mme Aubouin) 05 63 98 07 64 ; Les chevaux du Soleil 05 63 98 18 40 ; Montplaisir : 05 63 98 05 76.
Chambres d'Hôtes : La Méterie Basse (Eliane et JL Lunes)*** 04 67 97 21 59 ; Ferme des Enclauses (Yves et Thérèse Walrave) 04 67 97 03 58 ; Nabat le Haut (Elisabeth Pujol) 04 67 95 35 81, 06 33 60 76 69 ; La Bouriotte (Mr et Mme Aubouin) 05 63 98 07 64 ; Chez Françoise(à Saint Amans Soult)*** 05 63 97 90 68 ; 06 16 04 21 41 ; Les Tisserands (geneviève Lebailly)**05 63 97 02 94, 06 12 61 15 40 ; Montplaisir : 05 63 98 05 76.
Hôtels : Hostellerie des Cèdres 05 63 98 36 73 ; Auberge de l'Oustalet 05 63 98 32 76.

Dimanche 9 août : Présentation du futur **site Internet à 16h à Feytis** (chez Michel Gondran) Gabre avec Benoît Dedieu Anglade, le réalisateur et Michel de Robert de Lafregeyre qui a prévu de scanner tous nos anciens documents à mettre sur le site (circulaires, photos…).

Lundi 10 août : balade en montagne conduite par Marc Dagain.Voir les infos au dos.

Mardi 11 août : colloque de Gabre

10h00 : Rémi Cabanac, astrophysicien, responsable scientifique du Pic du Midi.

15h00 : Christine Dagain, audioprothésiste à Foix et responsable d'œuvres caritatives.

LE PIC DE CABANATOUS
LES ETANGS D'ALATE ET DE LABANT

En circuit à partir de Coumebière

600 m de dénivelé
Départ : 1400m replat de Coumebiére
Col de saleix 1794m.....1h20
Etang d'Alate 1868m Repas, baignade.....0h35
Col de Bassiès 1933m.....0h15
Pic de Cabanatous 2053m (facultatif)..... X
Col des Fouzes 1944m.....0h40
Etang de Labant 1597m.....1h00
Arrivée : 1400m replat de Coumebiére.....0h20

Cet horaire non contractuel à été calculé lors d'une sortie en début de saison, donc sans entraînement (2h 05 de montée, 40 mn de plat, 1h20 de descente).
Du col des Fouzes, nous aurons une vue magnifique sur le bassin lacustre de Bassiès. Mais tels Moïse sur le mont Nébo, nous contemplerons sans pouvoir y aller. Nous aurons cependant deux avantages sur Moïse : L'interdit ne vaudra que pour la journée et surtout, en principe, nous ne devrions pas en mourir.

Variante pour les fatigués après le repas à l'étang d'Alate. Ne pas faire le circuit et revenir par le chemin de l'aller.

Etang de Labant ci-contre est à 45mn du parking, ce peut être une idée de sortie pour ceux qui ne se sentent pas de faire le cicuit.
Pour eux, départ en fin de matinée et ils attendent (ou pas) ceux qui font le circuit.

Rendez-vous le lundi 10 août 2009 à 09h00 au replat de Coumebiére à 7km500 d' Aulus (comptés à partir du rond-point) sur la D8 en direction du col d'Agnès et de l'étang de l'Hers.

De St Girons, **suivre** OUST , ERCE , AULUS.
Ne pas passer par SEIX et USTOU.
Compter une heure ¼ de voiture depuis le Mas d'Azil.

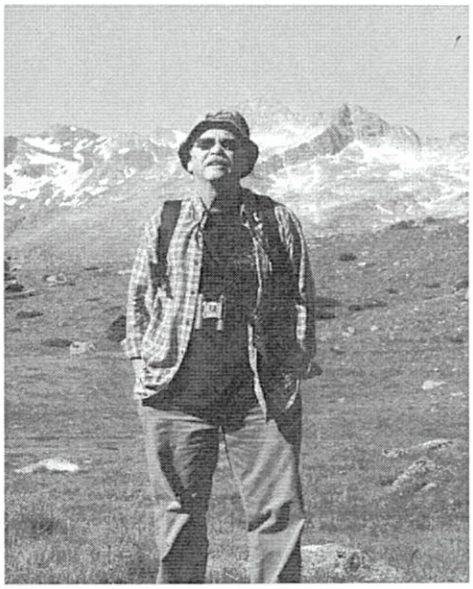

NOUS VOUS ATTENDONS NOMBREUX ...